中華郵政特准掛號立券按照包特別優待益寄遞之報紙　內政部登記證京警滬字第十三號
（第四五〇三）
社址：上海河南路五三七號　編輯部電話九八四九〇　經理部電話九六五五六

# 立報

社長陸京士　發行人嚴服周

本報的內容力求大衆化新聞翔實主張公道文字簡潔編排新穎

# 國防部檢討晉戰局 決心保衛太原

## 閻錫山趙承綬率部督師 東北國軍將進攻哈爾濱

【本報南京七日專電】此間消息，沿正太路向太原進迫之共軍，在壽陽陽泉等地雖略有進展，但傷亡甚重，現在正從事軍新整理，國軍趙承綬將軍率部在榆次督戰，閻錫山亦親自領兵五軍決心保衛太原。政府對太原保衛戰，至爲重視，已決定撥發大批糧款軍火接濟，今日已派專機運送一部份前往，聞國防部白部長今日曾召開軍事會議，檢討山西戰局，及有關保衛太原之軍事措置。

【太原六日電】以太原爲中心之外圍戰，漸有揭開趨勢，正太路上激戰多日之測石坡頭站，五日晨亦相繼撤守，國軍于測石間道轉進時，已將壽陽城南共軍根據地松塔鎮澈底摧毀。據某軍事觀察家稱：一二日內不至發生大戰，因共軍于陽泉測石壽陽等戰役中，傷亡近二萬人，刻正集結于壽陽以東及盂縣積極補充。

【西安七日電】晉南安邑運城戰事，因共軍迭受重創，損失慘重，自六日迄今漸趨沉寂。竄擾晉南平陸縣東茅津渡之共軍，經守軍擊退後，六日晨繼續糾集殘衆增援猛撲，激戰數小時，至七時後國軍撤離該渡，遂爲共軍竄據。

【本報南京七日專電】國軍收復泰安後，繼續向外圍節節進展，今日又克復東阿及舊縣。

【徐州七日電】臨沂蒙陰道上國軍，完成內線掃蕩任務後，繼續清剿沂蒙山區共軍，六日下午進佔蒙陰東南標莊以東之前崖，並在蒙陰以東之鳴鳳山殲滅共軍兩個連。

【長春七日電】東北共軍有再度蠢動模樣，其企圖顯係對四平街長春中間地區爲攻犯目標，其第七，八，九，十，十一，獨二，獨三，等師，及新成立兩個縱隊（轄六個旅）及李紅光支隊等共約六萬人，已集結於輝南以南地區。此外呂正操之第一縱隊（轄一，二，三師）第二縱隊（轄四，五，六師）另兩個師及周保忠萬餘，共九萬餘，已集結於洮南以南及扶餘大賚以西地區，與集結於輝南部隊成一對直線，向四平街北中長路鐵路各要點作進犯之準備。

【法新聞社南京七日電】軍界某可靠人士，今日預料等待已久之政府向哈爾濱推進之軍事行動，似即將發動。因共軍現自哈爾濱守軍中調出十五萬人，進攻中長鐵路，與四平街間一段鐵路之企圖。同時遼東半島十五公里深之狹地內所駐之二萬共軍，現正企圖採取聲東擊西行動。

## 視察旅順大連 蘇方已表同意

【本報南京七日專電】外傳蘇聯答覆我國接收大連之覆文，我政府認爲不滿意。今據政府負責人稱：此項消息不可靠，外交部方面從未作過此項表示，目前作評判實屬過早。

【南京七日電】外部發言人葉公超稱：中國軍警進駐旅大問題，尚待解決。蘇方已同意中國提議派員前往旅大，對該地情況作初步調查，以便接收，調查人員之動身日期，尚未決定，但不在遠。

**政府考慮延長中法航空協定**

葉氏拒不說明五月五日蘇方覆文內容，僅稱，須待談判完畢。葉氏並稱：關於去年十二月所訂中法航空協定之增訂及有效期限之延長，法方曾非正式向我方接洽此事，我政府有關部門，現正作適當之考慮。

【又電】我政府派擬董彥平，張劍非，邱楠，朱新民及中長路代表等視察旅大，蘇已表示同意，董氏等四人短期內即將由京飛返瀋陽，會合其餘視察人員，及中長路代表等，候命成行，董氏等六日與外部亞西司長卜道明舉行會議，至十二時半始散。

【瀋陽七日電】大連市長龔學遂抵瀋後，連日致電各地有關方面，邀請接收人員，對技術人員更感需要。

## 指數解凍辦法

——三十元至一百元分爲八級 每級十元自九折至六五折 百元至三百元六折至五五折——

【本報南京七日專電】生活指數解凍問題，日內院會即可通過，有關方面所擬方案，原爲卅元以下者，照指數十足發給，卅元以上至二百餘元者，分成八級，照指數打折扣發給，現略有修正，自卅元至一百之間，分成八級，每十元爲一級，照指數打折扣發，自九折至六五折，新額愈高，折扣愈低，自百元至三百元，分成二級遞減，自六折至五五折，均採逐級遞減制。聞政院當局，或將酌予修正。

## 全運會經費兩週內決定

【南京七日電】第七屆全國運動會籌備會總幹事郝更生，自滬返京，據稱：全運會之經費問題，兩週內即可獲解決，作爲全運會場之上海市中心區運動場內堆存之軍械器材，國防部決於本月內全部遷出，是以整個整理工作，六月上旬，即可開始。又謂：此次全運會節目之規定，係根據二大原則，㊀即世運會所有節目，全運會儘量列入。㊁即世運會雖無，而全國甚爲普遍之運動節目，亦酌量列入，如排球賽等。

## 薛篤弼返京

【鄭州七日電】水利部薛部長篤弼，七日晚由黃泛區視察返花園口，定七日乘車返京。

## 在華美海軍 人事有更動

【青島七日電】柯克上將今日上午十一時，在青舉行記者招待會，報告美海軍人事更動，及移讓美艦等問題。

## 宋子文晉京

【本市訊】前行政院長宋子文，定今晨七時乘凱旋號附掛專車晉京，聞宋氏此行，係應蔣主席電召，行將出國赴美，或將以特使資格，接洽五億美元貸款事宜。

## 美對我五億貸款 傳將以物資作抵

【華聯社南京七日電】據悉：美國對華五億貸款事，現已漸趨具體化，中美雙方即可談判。美方將以與此款價值相等，並爲中國所需之物資運華。

## 全國模範車站

【中時社南京七日電】京滬鐵路下關車站，刻正積極籌劃，俾將來成爲全國模範車站，並逐漸謀完成銀行，醫院，浴室，旅社，食堂等設備。

# 物價波動情形嚴重 張羣力請解凍指數

## 國務會昨通過撤銷國防會

【本報南京七日專電】國務會議今晨九時在國府舉行第二次會議，由蔣主席親臨主持，由王外長報告外交，白部長報告士兵生活情形，繼由行政院張院長報告各地物價波動情形及其嚴重性，爲安定人民生活，希望生活指數准予解凍，一方面當盡力設法抑平物價，張氏並稱：「此後當避免頭痛醫頭，腳痛醫腳。」繼又通過各案：㊀國防最高委員會撤銷。㊁推定王寵惠，邵力子，陳啓天，余家菊，胡海門，王雲五，莫德惠，戢翼翹爲國民參政會參政員資格審查委員會委員，孫科爲召集人。㊂各機關辦公費增加兩倍，原爲十萬元者增加爲三十萬元。㊃補貼公用事業，三四五月份補貼費爲三千六百十億〇二萬八千〇六十四萬三千元（包括交通事業及京滬兩市公用事業，及經濟部所屬部份。）㊄核

軍事，財政及經濟各情形，會依議事日程討論議案：㊀宣誓條例修正草案決議修正通過，交立法院審議。㊁立法委員羅友仁，離院日久，未能回任，應予免職，着以計晉美補充案，決議通過。㊂行政院張院長提山東等十二省市，卅六年度總預算案，決議通過。㊃其他有關財政預算案廿餘起，均決議通過。又國務會議自下次起，改爲星期五日舉行。

## 孫立人謁主席 否認將出國說

【本報南京七日專電】東北保安副司令長官孫立人將軍，日昨抵京，蔣主席特於七日晚在官邸召宴，垂詢甚詳。據孫氏稱：此次係奉蔣主席電召來京，外間傳說本人將出國，絕無此事。目前東北綏靖區情況甚安定，松花江現已解凍，國軍佈置，如共軍再南犯，必予嚴重打擊。

## 政院明開臨時會 十日再度召開全國物價會議

【本報南京七日專電】關於解凍生活指數，調整公教人員及軍人待遇，原則上業已決定，正作技術上之研究。行政院政務會議，定九日召開臨時會議，討論後即可決定實施辦法。

【南京七日電】政院定十日再度召開全國物價會議，主管各部會及京滬兩地市長均將出席。

【又電】公務員待遇調整標準，一說爲百分之百，一說爲百分之五十，聞可能折衷爲百分之八十，並悉軍人待遇，亦將同時調整。

## 錫米潮解決 市面趨穩定

【鎮江七日電】本月五日無錫發生米風潮案，已經蘇省王主席指示該縣徐縣長妥慎處理，已告平息，七日無錫市面如常。省田糧局爲調劑民食，京滬與江蘇糧食絕對自由流通，並向產區採購食米，同時嚴令各縣對零售食米，務必源源供應。

## 京米價續漲 國米奸商將訊辦

【本報南京七日專電】京市府首都警察廳等五機關，今日會同出發調查米商，有囤積居奇行爲者，將予訊辦。此間黑市米價仍在繼續增漲，今日浦口居民與米店發生小衝突，旋即平息。

## 重慶大掃除 傳主席將赴渝

【本報南京七日專電】傳說蔣主席短期內將有重慶之行，重慶市於昨日舉行全市大掃除。

## 要聞簡報

△滬各界要求滬錫改院轄市。
△中央銀行國庫局決定暫不遷京。
△蘇省府民廳長王公嶼呈辭照准。
△交部次長凌鴻勛今日由平返京。
△中華醫業會年會揭幕蔣主席特頒訓詞。

## 社評 看人家‧想自己！

### 英法怎樣突破經濟難關

戰後英法兩國在政治上所表現的和平民主團結的精神，本報曾予論及，正因爲他們在政治上把握了這個大前提，他們的經濟難關比較容易突破。我們今天經濟混亂現象之造成，毋庸諱言是種因於國內政治分裂，及政治本身之腐敗，貪婪，無能，再加上社會風氣的墮落，貪污，投機，奢侈之風盛行，遂促使垂危的經濟走上毀滅之路。

國人們，請看英法二國怎樣從事經濟復興工作罷。特別是英國，他們從生產機構到社會生機，都曾被敵人摧毀無餘。他們的經濟措施，是值得我們借鏡的。

㊀英國——在財政方面，據英財政大臣達爾頓報告，本年度收支相抵當可剩餘二四八，〇〇〇，〇〇〇鎊，渠稱本年國防支出可較去年減少百分之四十六，明年可望再度大減，收入方面決增加菸草進口稅約百分之五十，其他奢侈品進口稅亦增加。又據聯合社訊：英國正在急速消滅地主貴族，使其地產降至與平民不相上下，其方法即加重其財產稅，且須用現款或證券繳付，不可用地產抵償，故所有人必須出賣地產或其他動產以納稅，而使其地產逐漸由大化小，由小化無。此外，英國的配給制度是舉世聞名的，在嚴格的配給制度之下，自皇室至庶民，生活享受並無差異。英國現正以「生產第一」的口號，來對付經濟上的「鄧扣爾克」。

㊁法國——法國戰後歷任內閣，從戴高樂到蒲萊迪，一直在嘗試建立一個有效的食物配給制和制止黑市，以便壓低物價，穩定通貨。最近賴馬迪內閣發生風潮，是共產黨不同意政府凍結工資及物價政策所引起的。但賴馬迪仍然採取了堅定的政策，與物價作戰。賴馬迪曾向全國廣播：「政府的方案，似乎太嚴厲了，但他是必要的。我們必須接受暫時的犧牲，換取永久的幸福。一旦風暴過去，物價及生產費間的新平衡，就會建立在一個較低的水準之上了。這個水準達到後，生活費與物價之間，就會建立一個正當的新關係了。」

英法兩國和經濟恐慌作戰的法門，主要的不外穩定通貨和增加生產。誠如英財相所說：「有更多的錢，沒有更多的貨，只有遭受通貨膨脹的惡影響。」法財政部長許曼也說：「他將不惜一切代價，以維持預算的平衡。」反觀我國怎樣？我國在財政上則乞靈於印刷機，變賣敵偽產業及救濟物資，加重平民的捐稅，無異是殺雞取卵，吃盡當光的辦法。在經濟上則工業停頓，商業蕭條，農業荒廢，政府的措施及社會的風氣，都是鼓勵投機，助長官僚買辦資本之氣焰。我國朝野如再不覺悟，不停止自相殘殺的內戰，不執行民生主義的財政和經濟政策，大家如再不刻苦節約，努力經濟復興工作，我國的經濟機構總有全盤崩潰的一天。



要建設新中國必須提倡工業化本報願竭誠為全國工業界服務

# 工友們不要着急 指數就可解凍

## ——吳開先氏今晚晉京 促請中央早日施行——

關於生活指數，究於何日解凍，各方對之均極關切，大公社記者，昨再以此問題叩詢社會局長吳開先氏，據稱：「解凍指數事，月初谷部長來滬，曾由彼與吳市長向谷部長商討，谷部長返京後，對於解凍原則，均表贊同，當時並決定要點若干項，惟不甚詳盡，及當前經濟情勢，詳擬解凍方案，及實施細則，業於昨晚交組織處長王家樹攜京，先向谷部長陳述，茲者本人復定於明晚（即今晚）赴京，因九日南京之政務會議，或將討論物價與指數問題，本人將親自列席說明該解凍方案之各項條款，冀使順利通過，據渠觀察，解凍指數方案，可能於九日之會議通過，現在工界人士，甚多焦急，工會之前來請願者，日有多起，今日尚有商務中華等各工會來局請願，但指數解凍，日內即可實現，亟盼勞工界稍安毋躁，靜候中樞解決云。」

## 總工會昨天開會 仍要求早日解凍

市總工會於昨日下午三時，在該會會議室，召開理監事第五次聯席會議，主要者爲討論生活指數之解凍問題，出席理監事有水祥雲，周學湘，梁永章，葉翔皐，章召辛，仇長江，封楊先誼，霍鑫華，封雅瑛等，由水祥雲主席，至六時散會，議決要案二項：㊀希望政府即速解凍指數，如日內不再實現，將提付第五屆二次代表大會討論，（該代表大會定於本月十二日下午一時舉行），㊁第三屆工界集團結婚，決定七月六日下午三時，假寧波同鄉會舉行，並請潘公展議長爲證婚人，費用爲十萬元正。

## 天韻樓職工又一人自殺

續租問題尚未談妥

天韻樓事件昨日上午九時職工方面復派代表王億銘顧振聲等八人，晉謁吳市長，資方並未參與，據吳市長表示，再行延期數月，惟須緊縮一部場地，公司方面則尚未有所聞，職工今日擬再向市長請求，該樓有售買零食之張麻財，現因病在家，由其女關珍（現年十四歲）姪張老虎，在樓售買零食，維持一家九口生活，最小者僅三歲，自公司停業後，已一週未獲解決，因生活費用無着，頓萌厭世之念，於前日（六）晚上九時半將平日因病每日吞服之安神藥片，一併吞服十九片，即於二小時後氣絕身死，職工同人聞訊甚爲悲悼，正謀代其料理後事。又昨日續有各界贈物品，計有鮮肉業公會麵粉一大袋，黃魚

## 印刷業工人到社局請願

指數一定解凍 趙班斧處長說

昨日下午二時半，商務，中華，正中，世界，中央印製滬廠及一廠，大鑫鉛印業職工會等七家代表百餘人，分乘大卡車四輛，先赴市總工會請願，提出要求三項：㊀要求政府無條件解凍生活指數，㊁指數必須忠實編造，㊂要求政府抑平物價，安定職工生活。由理事長水祥雲，秘書長梁永章，及常委仇長江等三人接見，允即轉呈主管當局核辦，工人等認爲滿意，遂即辭出，旋又赴市社會局，由吳局長派趙班斧處長接見，告以中央對於解凍指數，已有決定，月內即可實現，工人等之要求，均當轉呈辦到，並曉喻工人安心工作，靜候佳音，工人等始散去。

× × ×

# 工人‧學生‧平民 可向社局直接購米

## 再設食米公糶處九個區先行試辦

市社會局長吳開先，爲另行變更配米辦法，於昨召集九個區區長及警察分局長加以商討，據吳氏告記者稱，配米辦法，可分二種，（一）設立平民食米公糶處，以本市平民最多之九個區先行實施，由該管區及警局負責主持，每人限購一斗五升，孩童九升，（二）有組織之工人，公司職工，及學生等，可直接向社局申請配購，每人二斗，孩童九升，配米價格仍爲每担十六萬八千元，配給範圍爲公私立專科以上學校學生，（走讀生在內）公私立專科以上學校教職員，市立中等學校宿生，公立（省立及國立）中等學校學生，私立中等學校學生及教職員，產業工人，職業工人，碼頭工人，慈善機關，因犯棚戶（指已登記者）貧民，共約一百五十萬人，吳氏復稱，該項辦法實施後，現行之各米號配米即行停止配發，搶米之風，當可遏阻，市民職工有米可購後，各米店所出售之「自由」米，儘可讓給有錢人享受，吳氏定今晚將該項計劃攜京，由中央核定後，即將實施。

## 指數還沒有解凍 商會已怕工資高

本市市商會昨特分電行政院及社經兩部，請對生活指數解凍辦法，於勞資雙方，務須兼籌並顧，其原電略云：生活指數解凍，工商各業喜懼交併，所喜者，工人最低生活獲得合理保障，生產前途同受其利，所懼者，鑒於過去高工資之威脅，於購買力普遍低落之時，而成本陡然高漲，將使民族工業不勝負荷，惟祈中樞周詳研討，縝密決定。

## 廁所糾紛

商人高價承包售草紙工人反對

今日請願要求自辦或政府辦理

本市公私廁所二百零八所，均有工人出售草紙，繳納售紙捐，勝利之初，一度由市衛生局收回市辦，成績良好，後又改爲商辦，草紙限價每張一百元，月捐四千一百十萬元，本月十日，承包期滿，市衛生局援例於本月五日公開招商投標，惟草紙限價，每張改訂爲二百元，開標結果，標價超過三億元者，計有六家，當局已於昨日上午十時，審核決定，售紙工人方面，以限價由一百元改爲二百元，所增僅一倍，而包價竟由四千萬變爲三萬四千萬，幾高至九倍，一旦實行，限價自必不能遵守，市民負担加重，售紙人生計亦瀕絕境，故經推定張永盛等爲代表，定於今日向市政府，衛生局，社會局，市參議會請願，其目的爲：㊀要求政府體恤民艱，勿以最高標額爲得標人。㊁要求當局責令投標人提供投標預算，如「每日就廁人數統計」。「收入約計」，及「人工草紙雜費折息」等支出之概算，以甄驗其有無經驗。㊂要求廢除包商制度，仍由政府收回自辦，或准售紙人組織合作社承辦，剔除包商中飽等三點云。

## 印尼錫礦工人罷工 其中有華僑多名

【法國新聞社巴達維亞六日電】蘇門答臘港外比利頓島之錫礦工人六千五百名，自本月三日起，已開始罷工，其中有華僑多名，因要求增加工資，未得同意，乃實行罷工，預料彭加島之錫礦工人亦將步其後塵，實行罷工。

## 晶華廠被搗毀 商會請查辦

本市唯一造瓶工廠江寧路晶華玻璃廠，自於勞動節日遭人搗毀後，市商會以當此工業界正在力謀打開難關，共謀增產之際，忽有此種不幸事件發生，實非國家之福，爰特根據會員玻璃工業同業公會之籲，分別電呈市政府，社會局，暨警備部，警察局，請予澈查眞相，嚴懲主動，以杜亂源，而安工商云。

## 工訊片片

△虹口新光雨衣廠，原爲前其一部分工人，

新大染織廠之工人工資較新光廠原有工人爲低，且無差額金，與廠方交涉無效罷工，社局正調解中。

## 上海市棉製內衣業產業工會遺失啓事

茲遺失本會會員證章三六五二至三六九〇號共三九枚會員收據三二〇一至三三〇〇號共一〇〇張紅色料質殷勤私章一枚特此登報作廢

# 無錫小型絲業的厄運

## 三保政策之下兩千餘工人判處死刑

### 政府三保 變相取締小型絲廠

【本報無錫快信】無錫是著名的蠶絲區域，蠶絲作主要副業，政府也以此作出口貨的大宗，所以絲廠業的興衰和整個社會經濟有着很大的關係，戰前無錫有五十三只廠，萬五千台車位，工人有二萬人，每日可產絲一百五十担，現在的車位，工人有不及戰前的三分之一，實際開工者祇一千台左右，在業工人至多二千人而已，失業的有六千多人，物價的日漲得很大，工人的生活，又是如何的不安，勝利復員的口號，響澈了雲霄，政府正在獎勵之不暇，但是現在政府實行三保政策，變相取締小型絲廠。

記者特地訪問了小型絲廠的資方代表許紹遠和勞方繅絲工會葉巧雲陳家駒，據資方許紹遠告訴記者：「去年政府爲了救濟絲業，曾經貸款代繅，當時絲廠業雖得到稍獲喘息的機會，可是結果仍舊虧蝕很大，滿想今年春滿上市，撈回去年虧損，不意晴天霹靂，政府採用三保政策，所謂三保，即「保本」「保息」「保利」，換言之，就是各廠收繭資金，由政府貸款供給，繅成了絲由政府收買，按照各廠成本，加給百分之十的利潤，這樣一來，絲市高下，廠商都不負盈虧責任，可以穩穩的得到百分之十的純益，一分錢生意，並不滿意，惟其穩定可靠，倒也很表歡迎，可是不幸消息，又接踵而來，即當局決定，對於不滿八十台絲車的小型絲廠，只能給他貸款收繭的便利，而不予以開車繅絲的許可，他所收的原料，只能委託合格的絲廠代繅，這就無異變相取締小絲廠。

### 當頭一盆冷水 苦撐八年 一旦完結

所謂小絲廠在江浙兩省中，祇有無錫才有，所以受了的也祇有無錫，談到小絲廠的產生，也有其淵源，更有一段艱苦的奮鬥史，無錫淪陷後，大絲廠主持人紛紛他遷，廠亦停閉，各廠的職員爲了生存，便紛紛開設家庭型的小絲廠，以防日人的攫取，同時無錫蠶桑事業，倒也賴此得以存續，我們小絲廠在淪陷八年，勝利二年中渡過了政治軍事以及經濟上的無數次的驚濤駭浪，辛勤十載，維持到目前，去年因爲貸款問題，一部分沒有水汀設備，無法維持，都已自動停歇，所存者還有二十幾家，繅絲車總數有幾百輛，員工人數有好幾千，守到現在，至於出品的優劣，去年繅成的絲，解出去也有千担以上，有百分之九十五是符合或超過標準的，總成績反超過大絲廠之上，老實說，絲廠出品之優劣，最要的是技術，其次方是機械，小絲廠的廠主，都是親象技師，憑他服務絲廠多年的經驗，克苦耐勞的在工場監督指揮，既有切身利害，自然格外留心，現在變相取締，眞是當頭一盆冷水。」

### 召開緊急會議 要求二點 維持生存

小絲廠方面爲了生存，不得不起來抗爭，已經召集了一次緊急會議，要求：㊀小型絲廠歷來對一切應盡義務從未延卸，應請准予同等開車，及享受同樣權利，㊁體念小型絲廠淪陷期內十年掙扎之苦況，貸款購置設備，以便擴充範圍，最後並告訴記者，上項要求不達目的不止，決定五日先向無錫中蠶公司及蠶絲產銷協導會請願，並已聯合勞方工會採取一致行動，談話至此，記者辭赴大成港繅絲產業工會訪問理事長陳家駒及常務理事葉巧雲，說明來意後，陳葉兩先生嘆了一口長氣說：「政府要這樣做，有什麼話說，變相取締小型絲廠，不僅絲業厄運將臨，原有之六千失業工人除外，又將增添二千名了，怎樣得了？我們幹工會的眞是焦頭爛額，現在已經向中蠶公司建設廳社會部農林部代電呼籲，在業工人的生活，已感苦不堪言，正籌救濟辦法，豈可再有失業，所以希望各界主持正義，尤望輿論界多多呼籲。」（朵萊）

中國華僑味粉廠出品
洋房牌味丹
招請外埠經理
總管理處：上海天目路二二三弄二五　電話　四六〇六九

## 太湖漁船業代表 蔣明榮 金順泉 等啓事

蔣怡文　陸同發　蔣嘉彬　薛治榮　蔣良榮　蔣怡英　張元生　金坤龍

逕啓者洞庭西山元山五聖廟之戰燬於敵僞時期光復後經怡文等集款興工程浩大有再商得地方人士同意分發各鄉募款及地方紳仕熱心協助茲爲廟工程雖在即日完竣然因所負鉅款所有分發在外簿據請限於五月十二日前集選交（元山第三保長陳仁楚轉）以利結束俾便勒石永誌紀念特此通告

## 上海市殯儀寄柩運葬業職業工會啓事

查本會原定名稱：「上海市殯儀館業職業工會」含義欠當謀擴充會務使工作進展起見及立案證書各在案茲經本年度會員代表大會決議更名爲：「上海市殯儀寄柩運葬業職業工會」呈奉上海市社會局指令照准換發圖記業於五月一日啓用除分別呈報核備外合行登報啓事如上　會址：中正北一路二九二弄五號　電話：六〇二五一

## 姚雲搏律師受任上海市中藥業職業工會常年法律顧問通告

事務所威海衛路二七〇號　電話三三六一九號

## 上海市虹口區碼頭運輸業職業工會 劃子碼頭倉庫直轄支部通告

查本支部業於五月六日下午三時假虹口區會禮堂召開成立大會由社會局葉祖察鈞市黨部平培增先生及軍警出席指導當場票選王榮春鄭兆寶任林發爲幹事張安驊岑鼎賢爲候補幹事并以王榮春爲常務幹事除呈報請區會轉呈社會局備案外特此通告

## 上海市總工會緊急通告

查自本年二月十六日中央頒布經濟緊急措施方案以來，感工人生活指數凍結，事關工人切身利害，影響殊鉅，本會爲此曾向地方主管機關暨中央各部院會予以解凍或予三個月調整一次，二次大會期內提出討論據理力爭旋蒙中央先後批復均以凍結指數係屬中央決策未便變更等因茲因物價上漲，證此項措施且有變更之必要爰於四月廿三日本會常務理事會議決提交五一勞動節紀念大會討論當經一致決定原則建議中央解凍生活指數其辦法即爲底薪在規定基數之下按指數實給其超過基數之部份按照指數，人時虞飢餓當蒙社會局谷部長允予轉呈中央採納施行日昨勞資評斷委員會小組會議出席勞資雙方代表僉認，市長呈轉中央核示中本會當一本初衷據理力爭在中央未有正式決定之前俯希各業工友照常安心工作靜候解決

理事長　水祥雲

以精編方法謀讀者便利 重要新聞一條不少 勞工消息盡量求多

## 要求列席聯大報告 阿剌伯已自動收回

【成功湖六日電】關於巴勒斯坦阿剌伯高級委員會，要求列席聯合國大會政治委員會陳述意見一事，頃悉：阿剌伯高級委員會，已於本日自動收回此項要求，但對於政治委員會聽取猶太復國運動，陳述意見一項決議，則表示抗議，英國代表賈德幹爵士，對於阿剌伯高級委員會收回此項要求，表示遺憾，並敦促政治委員會，僅以聽取猶太復國運動之意見爲限，不應准許其他猶太人民之代表團陳述意見。

【成功湖六日電】聯合國大會政治委員會今日以四十票對零票表決，准許巴勒斯坦猶太公會與阿剌伯高級委員會，以同等地位列席該委員會陳述意見，阿剌伯民族五國及法國與印度棄權，政治委員會休會，至明日開始討論巴勒斯坦調查委員會組織問題。

### 印度非正規軍 併入正規部隊

【巴達維亞七日電】印度尼西亞總統蘇卡諾今日頒佈命令，規定各非正規組織，併入共和國正規軍。

### 希臘內戰 雙方死傷數字

【雅典七日電】希臘參謀本部孟尼達基斯准將今日宣稱：希臘左翼游擊隊，四月份內與政府軍交戰，共損失二千一百八十九人，計被政府軍擊斃一千另二十三人，負傷一百九十一人，被俘六百七十八人，另逃兵加入政府軍者有二百九十七人。政府軍在同期內所受損失如次，計陣亡三十九人，負傷九十三人。孟氏續稱：齊薩萊區特里卡拉地方所設法庭，將於今日開始調查被俘游擊隊行動，無辜者將予以釋放。

### 菲副總統 抵華府訪問

【華盛頓六日電】菲副總統兼外長季里諾今抵此，作正式訪問，同時據未證實消息稱：美駐菲大使麥克納特，即將辭職，由衆議員奧尼爾繼任。

### 中菲友好條約 菲參院不批准

【馬尼拉六日電】官方頃宣布：菲律賓參議院，已拒絕核准中菲友好條約，並要求羅哈斯總統，與中國政府重新談判，以便就移民問題成立新協定。按菲律賓政府，目前每年僅准許華人五十名進入菲境。

### 巴爾幹調查會 向安理會申訴

【成功湖六日電】聯合國巴爾幹調查委員會，現正在日內瓦開會，今日電達安全理事會主席，報告阿爾巴尼亞與南斯拉夫，拒絕調查會工作後，所引起之局勢。

### 美援助希土案 渡過第一難關

【華盛頓六日電】四億美元援助希臘土耳其法案，今日在衆院渡過第一難關，衆院以一六八票，對二二票表決討論手續，規定作九小時之辯論，並可無限制提出修正案，此舉並非該案最後命運之考驗，但若不然，則衆院或將阻止該案，即付討論，情形又更惡劣，同時，國務卿馬歇爾函告衆院稱：援助希土二國之「最大迫切性」已因最近莫斯科外長會議，「益見積極」。

### 印度疫癘猖獗

【新德里七日電】據此間宣佈：印度霍亂鼠疫與天花猖獗，三星期來斃命者已近一萬四千人，患鼠疫者達二萬三千起。

### 我駐印大使 訪晤尼赫魯

【新德里七日電】中國駐印度大使羅家倫抵任後，今日初次拜訪印度臨時政府副主席尼赫魯，羅大使定於下星期向印度總督蒙巴頓呈遞國書。

### 回盟示威 卅七人被捕

【拉霍爾七日電】丕廈華地方回教聯盟舉行示威遊行，被當局拘去卅七人，當時有回教徒多人闖入火車站及票房間，將車票免費發給乘客，并有女回教徒闖入民政祕書處，及在西北邊省公署前示威，示威者且在民政祕書處懸起回盟旗幟。

### 巴拉圭空軍 將轟炸叛軍

【亞松森六日電】巴拉圭政府電台，今日警告叛軍要塞康塞普興之居民撤退，因政府陸軍飛機即將加以轟擊。

### 荷總理抵巴城

【巴達維亞七日電】荷蘭總理皮爾及殖民部長鐘曼，今日自荷蘭飛抵此間。

### 蘇波疆界 商談完成

【莫斯科七日電】莫斯科電台宣稱：蘇波聯合委員會，負責劃蘇聯與波蘭二國間疆界，此係根據一九四五年八月十六日協定而進行，此項工作現已蔵事。

### 義國將申請 加入聯合國

【羅馬六日電】據負責方面消息：義大利將於最近期內，正式申請加入聯合國機構爲會員國。

### 開羅電影院 發生爆炸

【合衆社開羅六日電】此間規模最大之美商米高美電影院內，今日發生爆炸，死四人傷十二人，據警局聲稱：先有定時炸彈一枚，安置樓廳座上，適當全國慶祝國王登基十一週年紀念完畢，電影放映才十分鐘，即告爆發，觀衆驚惶失措，紛紛擊碎玻璃，奪戶逃避，但檢察官馬莫貝引戲院經理語稱：此案毫無政治背景。

### 澳駐日佔領軍 擬兩年內撤退

【聯合社康白拉六日電】政府人士今日聲稱：澳洲擬在二年內，撤退駐日佔領軍，此後料將由澳洲等國警察繼續佔領事宜。

### 越南法軍當局 阻士兵營黑市

【河內七日電】法軍當局現正在採取措施，阻止法軍士兵從事非法營業，此因發現多數士兵藏有大量現款，數量超過其所得之薪餉甚鉅，衆信當係經營黑市商業所得。

### 怪機侵入希臘

【法新聞社雅典七日電】希臘政府今日宣布：有國籍不明之飛機數架，自馬奇頓貝康方面飛入希臘國境，在凱瑪克貝恩山深入三哩，盤旋約二十分鐘後，乃向北面飛去。

### 猶太移民 百餘人赴海發

【法新聞社馬賽港七日電】德境英佔領區之猶太移民一百六十六人，今日在此間搭乘巴拿瑪船「伐倫那」號，開往海發，途中有英艦加以保護，一行皆係德國集中營內刧後餘生之猶太人。

## 副刊

### 鬆綁了一半

廚司

張羣就行政院長，發表施政計劃演詞中，曾經說過，經濟緊急措施方案，不啻是一個戒嚴令，可是不能最使老百姓在戒嚴中過日子，（大意如此）我覺得張羣這句話說得倒還動聽。

現在政府應各方面之要求，決計把生活指數解凍，當局能夠當機立斷，總還算差强人意，的確，假使生活指數再硬撳着不解凍，洶湧的工潮，一定要如銅山之鐘那樣響應而起，到那時候再要收拾，就很費力了。

不過這次的解凍，是有條件的，這好像從「五花大綁」變爲「大鬆綁」，手與手之間，仍舊有一根麻繩縛着，因生活指數雖解凍，仍須打折扣也。

新工拿得少的，折扣打得小些，新工拿得多的，折扣打得大些，表面上看看好像很公平的樣子，可惜物價倒是「金字招牌」，「童叟無欺」不見得生活指數折扣打得大的，買起東西、就可以特別優待。我們根據了「小有小難，大有大難」的原則，希望生活指數的折扣，要訂得合理，要訂得公平。

### 魯境共軍的透視

若愚

**陳毅死之謎**

三月十五日，陳毅，及其參謀長率衛士二十八，分乘汽車四輛，自周村出發，不到一點鐘的工夫，就傳來了一個極祕奧的消息，說三輛汽車途中被炸焚毀，（一輛只被機槍射穿逃逸），參謀長黃某當場斃命，陳毅負重傷生死不明。後來又據周村東海醫院逃出人士談稱：三月十五日，該院爲一負傷共軍要員所居，警衛森嚴，行跡詭祕，後來並延有某國名醫兩人攜有擦肺器施行急救，但終因傷重，害，不治身死，事後該院人士自知事關共軍祕密，深恐有一天要遭「殺人滅口」之禍，便陸續潛逃濟南。根據這項消息來判斷：這個死於東海醫院的共軍要員，很可能是陳毅，但各地共軍迄無治喪追悼的舉動，新四軍軍長以下各要員的表情上，也沒有絲毫跡象可尋，惟有新四軍最近的動向和內部的謠傳，頗有可疑之點。

據新四軍內部透漏的消息：陳毅斃後，繼任人選發生了嚴重糾紛，內部公推副軍長張逸雲陞任，毛澤東則因新四軍非嫡系部隊，企圖乘機奪握，已內定葉劍英繼任，內部聞訊之下，極爲憤慨，現正醞釀「擁張反葉運動」，並祕密散發傳單，揚言如不採納下級意見，向心力恐難維持，其意暗示將投誠政府。近在新四軍防區內，所有反政府以及反蔣反美的標語，均於同一時間內，完全剷光。濰博一帶的新四軍，也偷偷的向老百姓家裏存東西，並說：「一個星期內國軍要來了！」濰川大崑崙，駐膺新四軍的一個參謀，（廣西人）晚上和幾個因傷被俘的國軍老鄉，敍起家鄉近況，恍然感悟，即趁戒嚴時間，帶領親信數人，偷出共軍防區，投入政府懷抱，近來，新四軍官兵意志急遽普遍的動搖，和甚囂塵上的新四軍投誠消息，正和多方面傳說中的陳毅死訊，恰恰符合，國軍進駐泰安時，新四軍和八路軍，還正鬧着「誰打前線」。

### 東拚西湊

焜爆

白米漲到卅餘萬，市政府各局處的先生們，還在『鶯飛草長』，欲送殘春，嚶嚀陰濃，欣迎新夏』的發起聯歡聚餐，雖然是『簿書鞅掌』，尚未暇於聯歡』，但此時此地而來聯歡，未免令人有忞然寫意之感！而聯歡也者，莫不是爲了米價飛漲？

× × ×

吳市長又發表談話，謂食米漲風十天之後可以平息，辦法是四川運米來滬，屆時本市存米充足，糧荒情形，當可轉佳。換句話說，四川米未來之前，本市存米不足，而且有糧荒情形。但是我們不懂爲何不早些採辦儲存，到今天

× × ×

偷盜之風大盛，打架毆斃的事也時有所聞，追本尋源，無非是一個「窮」字，偷盜是爲了窮，打架也無非是窮吵，但單是一個窮字，還不是根本的原因，另外尚有一個「不均」的原因在，所謂「不患貧而患不均」，而打架毆斃等事，也是變態社會中一種變態的發洩！

### 快些調整

辛南

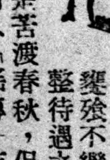

物價漲上了三四倍，原來苦不堪言的公教人員，更有饑殍不繼之虞，雖然明知調整待遇之說，早就聽得調整之後也不過是苦渡春秋，但總比不調整的好；可是，是項消息「謠傳」而月，依然毫無眉端，最近方始聽得「在考慮中」的話，然而物價却「毫不考慮」地直綫騰上；一個死樣活氣，一個生龍活虎，夾在當中的公教人員，祗有睜眼睛的份兒！

狗急跳牆，慢吞吞「在攷慮」的結果，青島大學教授能教，開封大學教授亦全體停教，上海兩路管理局全體員工，也曾一度怠工，預料以後這種的「窮吵」場面，勢將層出不窮，如果對調整公教薪金問題，仍舊慢吞吞考慮的話，要調整，最好快一點，遠水救不得近火。小公教人員比不得大公務員。考慮考慮，空肚皮却絕不考慮地在叫寃呢，却臨時抱佛脚！

### 以富孀看教育

立行

南京有位大學生，因爲學費無着，就登報公開徵求富孀一名。交換條件是：他伴她睡覺，她貼他學費。

這除開是今年一件怪事外，眞叫人要哭喪着臉嚷道：「教育破產啦」！我們喊「教育破產」的詞兒自何時始，幾乎已經不可考據，總之是很早的事了。但從前也只是嚷嚷而已，現在却要靠伴女人睡覺而換取學費，則不久的將來，我們可以興高彩烈地恭迎一批「妓男」的誕生了。

在喊「教育破產」的同時，我們也喊過「普及教育」，「救國教育」等等，雖然喊了若干年，但現在說來，也還新鮮可愛，毫無霉味。經此一想，我覺得中國靠女人生殖器來救國的事，今年也並非創舉。遠之，則老早就有人提倡這「跳舞救國」，近之，則去年大選「上海小姐」，盛况曾經空前。這一大學生的徵求廣告，只可說是變化萬端中的一則而已。

有人說：徵求富孀，是一則玩笑，我也如此想。固且假定其是玩笑，則中國開玩笑的人，何其多耶？倘如非開不可，我於此建議：「以滑稽與打諢做建國之本，以好閒及浪蕩爲做人之道」。這樣一致，諒必可以天下太平，中國萬歲了吧！

### 魏忠賢與李自成

定一

明朝之亡，初亡於李自成之亂，再亡於吳三桂借清兵，引狼入室。其實呢，明朝之亡，是亡在大宦官，大豪門資本家魏忠賢手裏。兩般秋雨盦筆記中說：「有明三百年，務藏頗富，即李自成出奔，猶聲大內金銀數十車以去。蓋魏忠賢被謫出都之日，自言曰：上若此，我禍酷矣，然彼亦未爲福也。蓋籍注與厚藏之所甚密，魏不以告，而崇禎憂勤十七載，竟未之知也」！

當魏忠賢得勢之日，大權在握，政治上排除異己，殘殺東林，經濟上賣官鬻位，苛捐雜稅，暴斂横徵，把握了國家財政。因此，國家財富都集中到他個人手裏，小民生活就貧窮到不堪收拾。

由於魏忠賢的「獨政」，才給李自成造成機會，這個小鐵匠承繼了他舅父的餘威，振臂一呼，從者數百萬人，「與其餓死，何如犯法」？於是饑民都變成了流寇，這是不是饑民促成了明朝的覆亡？

在今天，中國是災還野，野有餓孚，而豪門資本還在那裏興風作浪，回溯到明亡情景眞叫小百姓們有點不寒而慄。



實行民主須提高勞工文化水準 本報是勞工園地代表工人說話

## 共黨無恥一至於此 利用純潔兒童 混入兩路放火

### 警務處已捕獲廿餘人

頃據確悉：共軍自在蘇北遭到嚴重失利後，散匪餘黨，即流竄江南各地，潛在京滬沿線建立根據地，擾亂兩路交通，並利用十歲以上十八歲以下之兒童，混入兩路各地，刺探軍情，乘機放火，焚燒倉庫車站，最近半月來路局警務處破獲此項案件已達十起，捕獲縱火及刺探軍情之兒童約廿餘人，警務處頃正加緊偵訊中，以期破獲匪黨之根據地，而確保行車安全云。

### 顧毓琇 寬限會攷辦法

昨午三時，教育局長顧毓琇假康樂酒家舉行上海市各大中學校長座談會，討論高中畢業會考問題，計到交通，濟大，震旦，中國新專，市私立中學等三十三校，首由顧毓琇致詞，略謂自教部公佈高中畢業生進入大學必須會考，而引起各地學校學生之反響，現教育局討論寬限學生會考研究章則辦法訂定如下：㊀本市公私立大學（包括獨立學院及專科學校）三十六年度第一學期新生入學第一次考試與三十五年度第二學期高中畢業會攷聯合舉行之（以下簡稱聯考），㊁聯考由各大學及市教育局組織聯考委員會辦理之，㊂命題閱卷監試等事，宜由各大學負責主持之，試務計分等事，宜由聯考委員會主持之。㊃考生應於考試前由原校填報畢業後升學或就業之志願，如願升學並應填明第一，第二，第三所願升入之學校院系，但以參加聯考之大學院系爲限。㊄考試科目以國文，外國語，算學，理化，史地五科爲原則。㊅命題範圍遵照部頒課程爲標準。㊆願升學之學生，由聯考委員會依其成績及志願分發各大學肄業。㊇凡高中普通科應屆畢業生參加聯考，成績合於分發各大學標準者，即作爲中學畢業，會攷及格，其成績不及分發各大學者而合於最低標準者，亦得計

### 宣鐵吾 擴大職權

國防部爲適應目前軍事形勢起見，除淞滬附近川沙等十縣，劃爲淞滬警備區外，現在又令吳淞要塞司令部今後應宜司令節制指揮，以一事權，而收統一指揮之效。

### 戶口米害人！ 米店多家被搶

【本報訊】昨晚八時半，四川路哈爾濱路二百十七號泰豐米店，亦有大批居民蜂湧衝入該店，當被搶去白米約計四担，迄警局得報馳往，貧民俱已無蹤。

又東餘姚路五一六號鼎豐米號昨日下午領得配米十一包，當即被居民領購一空，惟粥少僧多，不敷分配，故該號又將店內存米取出十包拋售，不料仍未能普遍應付，因此有一部份平民衝入，將店面搗毀，搶去白米約計七担半，旋由警局得訊，趕往拘獲嫌疑犯六名，帶局偵訊，此外尙有類似事件數起。

居民仍不聽，將該店包圍直至傍晚八時，尚未散去，警員以彼等倘能遵守秩序，并無意外發生，遂亦撤離返局，熟料此輩居民俟警員離去未幾，揚言無夜飯米下鍋，當即將該店排門予以搗毀，蜂湧入內，你搶我奪，將該店所堆貯之白米十餘包，頃刻間，俱已搶刼一空，嗣由店主報局，復派大批人員趕往圍捕，奈各市民已滿載而歸。

## 米店打風鬧得兇 吳開先爲米聲辯

### 吳國楨解放米船 馮有眞也在努力

【本報訊】寧海西路九十六號，同泰米號於昨日上午向社會局方面領到配給米計二十三包，但配米尚未運到，附近居民早已排列一字長蛇陣等候，繼而所有配米車到，即由該號職員分別發售，迅即售罄，但尙未領購市民乃羣相鼓噪，紛向該店質問，緣何不依照秩序發售，而讓年青力壯者，優先購得，於是一唱百和，秩序大亂，「打」之聲不絕，嵩山分局得訊，飭派大批員警馳往同泰米號，勸導四週之婦孺速即離去，俟明日領到配米再行補售，但各

蘇凌萬泰米號于昨晨向社會局領得配給米三十五包，以十六萬八千元限價門售配給，每戶得按戶口牌購米五斗，致引起列隊購米之居民不滿，因出貨手續太慢，中間曾一度起鬨，待中午十二時，卅五包食米業已售完，然待米下鍋之鄰近居民爲數仍衆，遂羣起大嘩，一聲呼打，該號之門窗全被搗毀，幸北站分局聞訊派員趕到，總局并派遣警備車二輛到場彈壓，事態始未擴大。

昨日北站區海寧路北河南路六三九號凌萬泰米號，發生搶米風潮，幸北站警局近在咫尺，警員及時趕到，并派遣大批警員及時趕到彈壓，未讓巨禍，然居民仍羣集不散，會一度磋商，遂由凌萬泰繼續拋售食米十二包，未及半小時已告售罄，羣衆仍告不滿，再度起鬨，大有搗毀該店之勢，旋警察總局派遣警備車二輛，到場彈壓驅散羣衆，始告無事云。

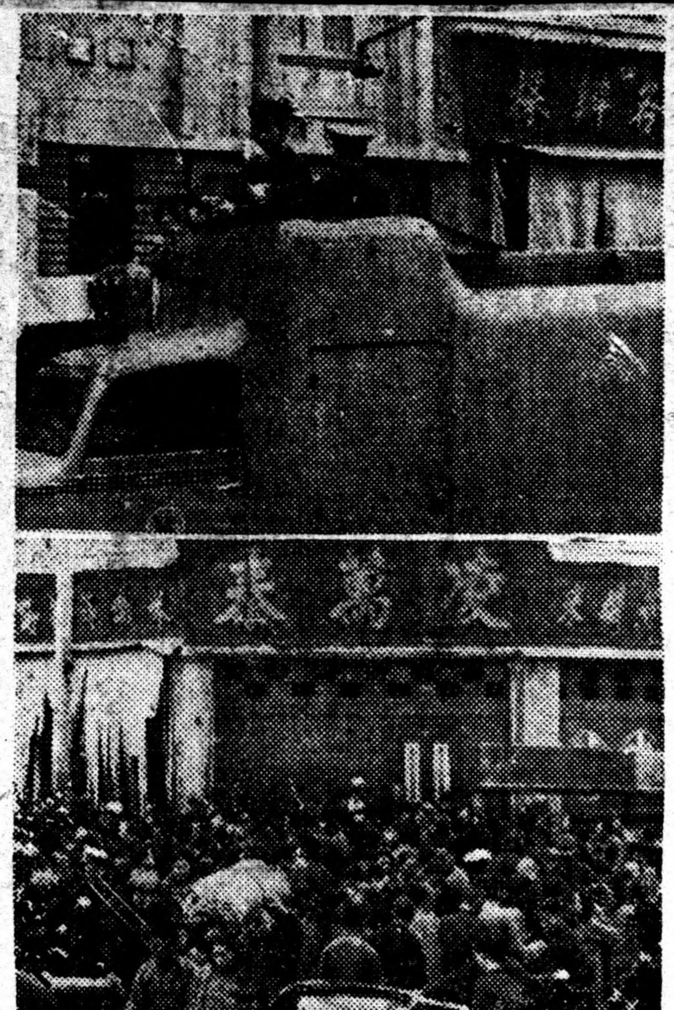

上圖：警備車出動彈壓
下圖：米店前混亂情形

### 四大名山偷政治皮包 「啞賊」張志清判決！

【本報訊】偸竊張東蓀皮包「四大名山」巨竊之一之「啞賊」張志清，自與劉航俠等同時被捕後，終以言語不通無法訊問，故迄今尙未定讞，茲劉等早已分別科刑，「啞賊」昨經朱育璜推事提訊，並請聾啞學校教師到庭翻譯，認爲「啞賊」行竊確係事實，當庭宣判：「張志清連續竊盜，處刑一年六月」。據悉張所犯之罪則，應判三年，但因其身罹殘缺，得從輕論處，故判徒刑一年六月。

### 社會局的聲明

糧食部負責人六日發表談話，分析糧價上漲原因，內稱地方政府管制未善，亦爲原因之一，並以上海爲例，敍述糧部兩月來曾以數十萬担糧交滬市拋售，然據派員所查結果，並未進入市場，市府所拋之糧三分之二以上爲商人囤積，待價而估，糧價爲得不漲，市社局吳局長昨特發表如下：㊀社局拋售米糧自上月十五日起，至本月七日共計一六一，三六五包，已出倉一二八，九二六包，有案可稽，㊁社局爲杜絕居奇起見，獎勵檢舉，任何不具名之函件，亦則派員澈查，㊂糧部派員來滬查察該局，社局自當協助，如有證據，無所聞，無法辦理，㊃糧部撥交滬市配米雖有數十萬担，但自滬市轉運洋米，亦達百餘萬担之數，並悉吳局長爲維持滬市配米起見，定今晚夜車晉京向政院請撥洋米充滬市配售云。

### 米船竟遭 各地扣留

【本報訊】吳市長昨午與崑山，青浦，嘉定等地縣長通長途電話，請解除扣之米船來滬，市長并解釋米糧禁止轉口，與禁止出境不同，商民有自由採運權利，經市長交涉後，昨日已有一部糧放來滬，悉被扣之船隻共有五十餘艘，每艘有糧二百石，總數當在一萬石以上，短期內即可來滬。

### 到貨稀少 社局仍拋

【本報訊】米價昨日稍形平穩，白粳仍維持於三十萬上下，市場到貨稀少，南市場計到八一六石，北市場到八一○石，社會局仍拋售九千包，市民排隊購米之現象，仍未祛除，據社局糧政科負責人談，自即日起，配售米另訂新辦法，每日仍拋米九千包，隔日輪流配供於南北市場，使南北市場各米店輪流配售。

### 評議會還在那兒開！

【本報訊】社局於昨日下午三時召開評議會糧食小組會議，到糧食部上海辦事處倉庫裴學揚，米號業公會江澄慶，豆米行業徐頌仁，中糧公司孔懋揚等，由吉明齋主席，對目前米市情形作廣泛之交換意見，又據中信局負責人談，日前海廈輪自暹羅運來食米二千噸，尙有六千八百噸已在來滬途中。

### 馮有眞加鞭！

【本報訊】本市公教人員實施配給時，社局吳局長亦將新聞界及文化界亦包括在內，後送呈南京核准，經劇餘化，公教人員固有米，煤，油，糖，布等之實物配給，威脅尙小，新聞界及文化界叫苦連天，昨日上午，社局吳局長特與中宣部上海特派員馮有眞商談此事，據開係方面透露，新聞界有獲得實物配給之希望，價格方面，或將較公教人員爲高，惟一切尙在馮氏努力中。

### 銀根抽緊囤戶出籠 昨華股全面跌停板 公債棉紗食油均回降

【本報訊】銀根抽緊，人心虛軟之下，昨本市物價開始普遍下跌，華股上午近收時突告全面跌停板，公債暗市繼續疲，均告回跌，食油亦退入六十萬元關，五洋洋股亦隨之下挫，棉紗以客戶均拋觀望，皆下跌半成左右，在囤戶紛紛求現脫手下，價格可望繼續下降。

### 猶太奸細案 十二日宣判

【本報訊】三月一日深夜李必波，使入江灣空軍第二大隊警戒綫，哨兵劉玉林鳴槍喝阻不聽，仍竄潛行與劉搏鬥，並將其哨長吳世標率隊趕到，旋緝三八式步槍折斷，將李拘送地檢處依妨害公務罪起訴，昨庭諭十二日宣判。

### 五洋瘋狂上漲 公會有操縱嫌疑！

理事長翁滋有被傳訊

最近肥皂，臘燭，火柴，捲煙等價格暴漲，據警局經濟科接獲密報，謂捲煙肥皂燭業同業公會有操縱抬高物價之嫌疑，該公會理事長翁滋有屢傳不到，昨再度傳訊，翁始到局，該稱：漲價係出品價高之故，經濟科方面當派員赴翁所辦之店內查帳，如獲操縱抬價證據，將予懲辦。

### 柴油問題 鬧得也兇

邇來柴油亦隨物價而上漲，黑市價已超過限價一倍以上，究其原因有二：㊀目前青黃不接，第一季限額已分配完結，第二季限額雖已發表尙未分配，故無法購得，㊁柴油經紀人套購甚多，不顧出售，據估計目前并非因進口限額不够分配而係美孚，亞細亞，德士古，及中國石油公司分配不平均，對其中有套購事，無法會同制止，現該公司等爲求柴油能澈底直接配予各工廠及杭商，及澈底消滅柴油黑市起見，將聯合組織一機構，解決此項問題。

### 短評 米店打不得！

打米店的風潮蔓延到上海，我們一方面對於有錢買不到米吃的升斗小民萬分同情，一方面對於打米店的作風，表示萬分遺憾！

我們覺得現在社會亂得可怕，一定需要安定，有米囤積居奇的奸商實在可惡，政府應該殺無赦，但是市上打米店的風潮，如果一旦流行，讀者諸君請想想，上海會變成怎樣的世界？那裏還有米吃？大家要冷靜，要沉着，要鄭重，千萬不可自亂步驟，商人們尤其應該拿出良心來，覆巢之下，那有完卵？政府應該採取緊急嚴厲處分，爲了維護社會的安寧，多數市民的安全，對於奸商和暴徒（不管是被利用的，有作用的，或者無可奈何的），一概採取最嚴厲的制裁！

| | | | | |
|---|---|---|---|---|
| 大光明 | 2·30 5·45 9·15 | 瓊海佛演 | 美月盼兮 | 合奏鳳曲！互諧魚水歡！ |
| 國泰 | 2·30 5·45 9·15 | 寶蓮高黛主演 | 落難公子 | 全部笑話起因於房事問題 |
| 南京 | 2·30 5·45 9·15 | 埃洛爾弗林主演： | 粉面金剛 | 片上字幕 |
| 美琪 | 2·30 5·45 9·15 | 穎甫白萊海領銜 | 化身爵士 中文字幕 | 下期熱戀 |
| 麗都 | 中文字幕 2·30 5·45 9·15 | 瓊菲納 | 空軍監過 | 下期映：羅賓漢之子 |


勝利後後來設之一 大方滬行第家

# 中國工礦銀行

除一般銀行業務外：
特別扶助工礦事業：

□手續簡便迅速□
□保證顧客滿意□

（總分行）
上海 漢口 青島 西安 長沙
重慶 成都 昆明 廈門 寶雞 自貢

全國各地·均可通匯

◀上海分行▶
◁中正東路九號▷
電話：八二一六三
（電報掛號：二八二五）